РИНХ буря

процветающий город

№ 61

июнь_2017

ВЫПУСК 2017

«Редко, но метко»:
Разговор
с новым-старым
председателем
студсовета
Гулей Ахмедовой
С. 8

В номере:

спец_проект Города
Выпуск 2017:
избранное
С. 12

16 историй о...
#ВыпускникиРИНХа –
рефлексия
С. 10

80 лет Ростовской
области:
Р_проект к юбилею
С. 24

ЭКОЛОГиЯ:
Что я могу сделать
для своего региона?
С. 18

Есть ли жизнь
без Instagram?
Испытано
на себе
С. 20

7 лет с вами

Давненько, – скажут наши постоянные читатели: «Давненько мы не держали в руках печатный номер "РИНХбурга"». Что ж, мы готовы объяснить.

Проекту «РИНХбург» в этом мае исполнилось семь лет. И на протяжении всего этого времени его делают студенты-журналисты нашего университета. Так что для нас это не хобби, это наша профессиональная деятельность. Мы осваиваем профессию, изучаем современный научный дискурс (не в преддверии сессии щеголяем знанием такого слова) и, разумеется, не можем не реагировать на то, как меняется мир и способы потребления информации. Когда эксперты в один голос предрекают закат эры традиционных печатных СМИ, мы читаем об этом в профлитературе, обсуждаем на лекциях и семинарах, видим это в повседневной жизни – мы не можем на это не реагировать. Все это заставляет задуматься и ставит вопрос о дальнейших перспективах развития проекта. Итогом нашей рефлексии, поисков и работы с декабря 2016 года стала разработка сайта проекта «РИНХбург», рабочую версию которого мы запустим уже с нового учебного года. Наши постоянные читатели, конечно, знают, что все это время мы регулярно публиковали материалы и развивали рубрики журнала в социальных медиа.

От печатной версии мы не отказываемся, ведь мы любим ее не меньше вашего, дорогие читатели: для нас придумывать идеи обложек и специальных проектов на центральном развороте не менее приятно, чем вам видеть себя их героями. С учетом новых форматов проекта еще предстоит выработать оптимальную модель и частоту выпуска бумажной версии журнала. Мы очень рассчитываем на вашу помощь в этом вопросе (подробная анкета читательских предпочтений скоро появится в официальной группе проекта «ВКонтакте»).

Но все-таки есть то, что остается неизменным на протяжении всех семи лет – это читательский приоритет. И мы благодарны издателю – руководству РГЭУ (РИНХ) – за поддержку и понимание в этом вопросе, за сохранение позиции независимого студенческого издания, которое во главу угла ставит интересы своих читателей – студентов нашей альма-матер.

Коллектив редакции журнала «РИНХбург»

Студенческий информационно-развлекательный журнал «РИНХбург» № 61

Учредитель & издатель:
Ростовский государственный экономический университет (РИНХ)

РЕДАКЦИЯ

Редакционный совет:
А.У. Альбеков, Т.В. Евсюкова, В.В. Кихтан

Главный редактор:
Ольга Фарахшина // farakhshina@inbox.ru

Разработка концепт-макета:
Екатерина Толоконникова, Ольга Фарахшина

Дизайн & верстка:
Екатерина Толоконникова

Литературный редактор:
Е.Н. Клеменова

Авторы номера:
Алена Чебышева, Анастасия Манукян, Анастасия Платонова, Анжелика Морозова, Валерия Зинченко, Виолетта Харченко, Виталия Черноокова, Евгения Иванина, Екатерина Дзадзамия, Екатерина Сарана, Елена Медведева, Елизавета Кручинина, Елизавета Реш, Иветта Поданева, Мила Харитонова, Юлия Денисенко, Юлия Назаренко, Ярослава Василец, а также Аксинья Кравченко и Наталья Федосеева (помощники гл. редактора)

На обложке – выпускник 2017 года ФМиП Владислав Азизов. Фотограф – Екатерина Дзадзамия. Оформление – Анжелика Морозова и Екатерина Сарана

Адрес редакции:
344002, г. Ростов-на-Дону, ул. Б. Садовая, 69, к. 254,
тел.: +7 (863) 261 38 03, 261 38 06
E-mail: rinhburg@gmail.com
vk.com/rinhburg
twitter.com/rinhburg

Отпечатано в издательско-полиграфическом комплексе РГЭУ (РИНХ)

Тираж: 999 экз.
Распространяется бесплатно.

Мнения авторов могут не совпадать с мнением редакции. Перепечатка материалов и их использование в любой форме возможны только со ссылкой на источник.

© «РИНХбург»

Экопроблемы касаются каждого

Именно так считают 67% опрошенных студентов РГЭУ (РИНХ). В Год экологии «РИНХбург» просто не мог обойти стороной эту тему.

Мы опросили 255 студентов нашей альма-матер – бакалавров, магистрантов и учащихся колледжа. Задали им девять простых вопросов об экологии: волнуют ли их экологические проблемы, какую из них они считают наиболее острой в Ростовской области, принимают ли сами участие в экологических акциях, готовы ли поддержать появления экодвижения в вузе и к какой акции были бы не прочь присоединиться.

Абсолютное большинство респондентов волнует экологическая ситуация в стране и мире (86%). При этом среди главных проблем Донского края ребята назвали загрязнение воды (28%), воздуха (26%), несанкционированные свалки (26%) и вырубку деревьев (16%).

А вот с экоактивностью дела обстоят не слишком радужно – 54% честно признались, что ни в каких экологических акциях участия они не принимают. Главной причиной бездействия эти же 137 респондентов назвали малую осведомленность об экоактивности в Ростове – 56%. Однако за активистов тоже не стоит слишком радоваться – 35% из 118 человек, ответивших утвердительно на вопрос «Участвуете ли вы в экоакциях», при дальнейшем уточнении просто «выбрасывают мусор в баки».

Вдохновляет то, что 57% участников опроса абсолютно уверены – в нашем вузе должна быть экологическая организация. На вопрос же, к какой экоакции в стенах родной альма-матер они охотно бы присоединились, студенты и магистранты ответили, что с радостью взялись бы за озеленение и голосуют за акцию «В универ на велике!». Что ж, последние пожелания нетрудно перевести в разряд реальности.

Подробнее результаты ☞ см. в диаграммах.

Почему не участвуете в экоакциях?

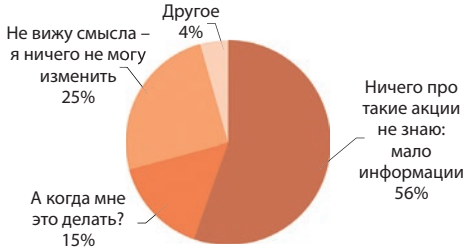

Нужна ли нашему вузу экологическая организация?

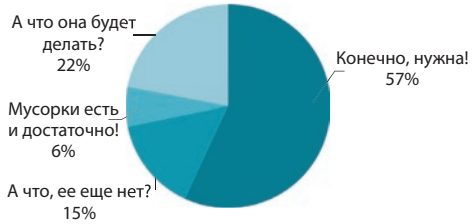

К какой экоакции в университете вы бы присоединились?

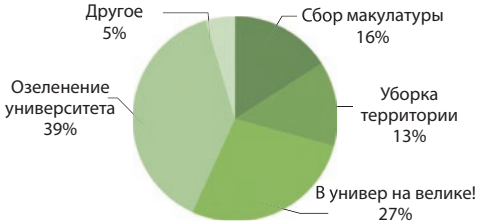

Над опросом работали: Аксинья Кравченко, Анастасия Платонова, Евгения Иванина, Елена Медведева, Елизавета Реш, Иветта Поданева, Юлия Денисенко и Юлия Назаренко

Вузы-партнеры

Алена ЧЕБЫШЕВА

РГЭУ (РИНХ) и Дипломатическая академия Министерства иностранных дел РФ заключили соглашение о сотрудничестве.

На торжественной церемонии 18 мая ректор РГЭУ (РИНХ) Адам Альбеков и ректор Дипломатической академии Министерства иностранных дел РФ Евгений Бажанов подписали договор о сотрудничестве.

После подписания документа вузы будут работать вместе в сфере образования и науки. Планируется совместная разработка и обмен научной литературой, реализация научно-исследовательских программ, а также регулярное проведение семинаров и конференций.

Предметом договора является и содействие в проведении ряда мероприятий студенческим общественным, спортивным и культурным организациям.

Программа взаимодействия

Виталия ЧЕРНООКОВА

Магистранты РГЭУ (РИНХ) побывали с ответным визитом в Пятигорском государственном университете.

В 2016 году между вузами был заключен договор о сотрудничестве в направлении становления и реализации сетевых магистерских программ, развития студенческой и преподавательской мобильности и создания общих образовательных программ. В том же году магистранты ПГУ посетили РИНХ. Делегация из нашего университета во главе с директором Института магистратуры Еленой Ивановой побывала в пятигорском вузе с целью реализации программ сетевого взаимодействия РГЭУ (РИНХ) с вузами-партнерами.

Находясь в гостях, магистранты РИНХа приняли участие в работе региональной межвузовской научно-практической конференции «Молодая наука – 2017» и международной конференции «Пятигорская Международная Модель ООН».

Перспективы с Востока

Евгения ИВАНИНА

Ректор РГЭУ (РИНХ) Адам Альбеков и президент Университета Кобе Гакуин Масами Сато подписали соглашение о совместной работе в научной, академической и культурной сферах деятельности.

– На сегодняшний день подписано генеральное соглашение о намерениях взаимодействовать. Мы ждем визит представителя международного отдела японского университета, готовы совершать академические и научные обмены, а также проводить совместные мероприятия в рамках Перекрестного года Японии и России, – рассказала «РИНХбургу» начальник отдела международной мобильности Анна Троилина.

«Студенческий лидер – 2017»

Юлия НАЗАРЕНКО

В Ростовском доме профсоюзов состоялся финал регионального этапа всероссийского конкурса «Студенческий лидер – 2017». Победительницей стала активистка РГЭУ (РИНХ) Татьяна Захарова.

В конкурсе также приняли участие представители ДГТУ, ЮФУ и ЮРГПУ (НПИ). Победительница этапа третьекурсница факультета экономики и финансов РГЭУ (РИНХ) Татьяна Захарова будет представлять Ростовскую область в окружном этапе Всероссийского конкурса «Студенческий лидер – 2017», который пройдет с 12 по 15 июня в Элисте.

– От следующего этапа жду достойных соперников. Я уверена, что будет непросто. На конкурс проходят только лучшие ребята. Члены жюри – известные эксперты в профсоюзной сфере. Это грандиозный опыт, а с такой командой, как у меня, нет ни грамма сомнения, что мы покажем себя с самой лучшей стороны! – говорит Татьяна.

Юбилейный «Балаган»

Анастасия ПЛАТОНОВА

Пятого июня в РГЭУ (РИНХ) прошел V Фестиваль креатива и рекламы «Балаган».

За победные места арт-фестиваля сражались 32 «рекламных агентства», представителями которых стали студенты-первокурсники факультета торгового дела. Ребята творчески подошли к самопрезентации, придумав забавные названия для своих агентств: среди них фигурировали как наименования предметов «Lampa», «Шкаф», так и имена представителей фауны – «Гусь», «Krevetka».

Участники боролись за победу в четырех номинациях. Лучшим рекламодателем стало агентство «Foox», лучший аудиоролик сделали ребята из агентства «Эпидемия», лучший видеоролик сняли рекламщики команды «Lampa», а лучший фирменный стиль разработало агентство «Krevetka».

– Это наш пятый по счету «Балаган» и мне очень приятно видеть, что с каждым разом интерес к фестивалю набирает обороты, – выразила свою благодарность участникам и организаторам доцент кафедры маркетинга и рекламы РГЭУ (РИНХ) Кристина Дзотцоева.

В завершении фестиваля победители получили кубки и грамоты, а также сертификаты на квест «Заклятие ведьмы» от спонсора мероприятия Illusion-Quest-House.

Победители V Фестиваля креатива и рекламы «Балаган» с деканом ФТД Дмитрием Костоглодовым

Фотографии В. ЗИНЧЕНКО и из архива медиацентра РГЭУ (РИНХ)

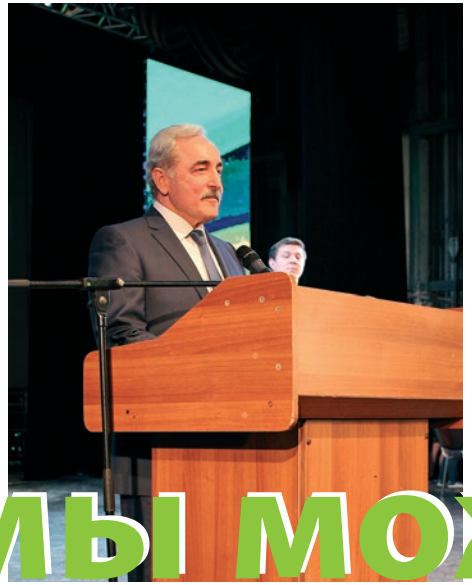

Да, мы можем!

Виолетта ХАРЧЕНКО, Валерия ЗИНЧЕНКО (фото)
специально для «РИНХбург»

11 высших и средних специальных учебных заведений области, более 800 артистов, 9 номинаций, сотни костюмов и декораций, месяцы упорных репетиций и всего несколько минут на сцене перед огромным залом, чтобы блеснуть – все это гала-концерт Межвузовского фестиваля достижений студенческих клубов.

Организатором столь масштабного праздника выступил наш университет при поддержке департамента государственной политики в сфере воспитания детей и молодежи Министерства образования и науки РО. Тема фестиваля – 80-летие Ростовской области.

На сцене Областного дома народного творчества 26 апреля были представлены лучшие номера фестиваля в направлениях: вокал, хореография, театральная постановка, художественное слово, оригинальный жанр и медиа.

Обладателем гран-при, вузом-победителем фестиваля стал Новочеркасский инженерно-мелиоративный институт имени А.К. Кортунова (ДонГАУ).

– Все участники торжества приобрели драгоценный опыт и шквал эмоций. Здесь собрались люди, которых объединяет любовь к своему делу, для них самое главное – оценка зрительского зала, которая дает стимул расти и развиваться, именно поэтому мы будем двигаться дальше, – рассказала корреспондентам руководитель студенческого культурного центра РГЭУ (РИНХ) Ирина Николаевна Борисова.

фото_Репортаж

Гулесар Ахмедова:

Мы работаем на качество, а не на количество

Анастасия МАНУКЯН, Екатерина ДЗАДЗАМИЯ (фото)

11 апреля 2017 года в РГЭУ (РИНХ) состоялись перевыборы председателя студенческого совета. Им вновь стала Гулесар АХМЕДОВА, третьекурсница факультета торгового дела. За нее проголосовали 205 из 237 делегатов. Мы поговорили с новым-старым председателем о выборах, перспективах и дальнейших планах развития студенческого самоуправления.

РИНХбург: Почему ты решила баллотироваться во второй раз? Ведь на предыдущих перевыборах (12 ноября 2016 года) ты говорила, что уже реализовала свои планы?

Гулесар Ахмедова: На тот момент я думала, что те ребята, которые баллотируются, созрели для того, чтобы занять эту должность, но в итоге пришла к выводу, что остались незаконченные дела, и я просто не смогу пока покинуть этот пост. Под незаконченными делами имею в виду Всероссийский конкурс органов студенческого самоуправления. В феврале 2016 года я поставила перед собой цель ввести РИНХ в тройку лучших студенческих советов страны.

Р.: Вы это сделали в этом феврале. И что изменилось?

Г.А.: Изменился настрой в моральном плане. Мы вложили в этот конкурс очень много сил. Мы убедились, что нам необходимо переходить к масштабу и качеству, нужно более тесное взаимодействие с администрацией вуза и создание объединенного совета обучающихся. Студенческий совет достаточно вырос, чтобы в университете был объединенный совет обучающихся. Это значит, что все студенческие организации, клубы и все, что связано со студенческим самоуправлением, надо объединить в одну общую организацию.

Р.: В последнее время студенческий совет активно сотрудничает с профкомом, можно ли назвать это первым шагом к объединению?

Г.А.: Да, это первый этап. Одно дело, когда работает одна организация, и совсем другое – когда большое количество талантливых ребят объединяются для общего дела. Это будет такой взрыв талантов, мыслей и амбиций! Мы сможем сделать намного больше.

Р.: Последние месяцы деятельность студенческого совета заметно снизилась, с чем это связано?

Г.А.: Действительно, в этом семестре у нас работа выбилась из колеи. Дело в том, что очень много времени и сил отнял процесс подготовки к выборам. И когда выборы, наконец, состоялись, то мы все просто выдохнули. Сейчас мы работаем на качество, а не на количество – делать редко, но метко.

Р.: В предвыборной программе ты предлагала поощрять студентов не только бюджетной формы обучения, но и тех, кто учится на коммерции. Каким образом ты планируешь это делать?

Г.А: Речь не о стипендии, а балльно-рейтинговой системе, которая подразумевает поощрение наиболее активных студентов в студенческом совете. По результатам мы будем выбирать 10 или 15 ребят, которые себя проявили на высочайшем уровне. Это то, что в принципе может позволить себе каждый: сходить в антикафе, заказать пиццу, попрыгать в батутном парке, – но одно дело, когда ты платишь сам, другое, когда тебе это дают бесплатно за твои труды.

Р.: А как ты оцениваешь эффективность комитетов и рабочих групп студенческого совета? Довольна ли их работой?

Г.А.: Когда их не было, в далеком 2015 году, было очень тяжело. Сейчас комитеты работают по принципу функционального разделения труда, мне как председателю проще работать с руководителями комитетов. Как выстроена работа в самих группах – дело каждого руководителя, но могу сказать, что вижу со своей стороны: у нас многие сильно расслабились. Я всегда считала и считаю, что все зависит от руководителя: если не работает команда, я всегда виню руководителя. В сентябре мы поменяем руководящий состав. Это факт. Люди, которые не работают, нам не нужны.

Р.: Есть ли у тебя идеальная модель студенческого совета, к которой стоит стремиться? Может, конкретный пример?

Г.А.: Везде есть свои проблемы. Я очень часто общаюсь с председателями других советов, мы делимся тем, что у нас происходит. Могу сказать, что у каждого свои заморочки. Я не могу назвать идеальным какой-то студенческий совет. Существует идеальный макет у меня в голове, и все, что мы делаем, делаем для того, чтобы достичь этого идеала.

Р.: Ты находишься на посту председателя студенческого совета с момента твоего первого избрания уже 632 дня (на момент интервью), можешь назвать события, запомнившиеся больше всего?

Г.А.: Их очень много! Сложно выделить что-то одно, но, пожалуй, попробую. Сентябрь 2015 год. У нас в студенческом совете были «старички», которые меня не воспринимали в качестве нового председателя. И я понимала, что мы не сработаемся – надо набирать новую команду. Объявили набор. Я ожидала увидеть человек 30, поэтому сильно к встрече не готовилась. И вот захожу в кабинет, а там больше 130 человек! Я в шоке: понимаю, что нужно что-то говорить, чтобы они мне поверили и пришли работать. И когда я справилась с волнением и рассказала все свои идеи, ребята начали заполнять анкеты, мы выбрали руководителей направлений – я была бесконечно счастлива.

И сейчас, всякий раз, когда после мероприятия студсовета ко мне подходят ребята и говорят: «Гуля, так классно все было!», я понимаю, что все не зря.

#Выпускники РИНХа: 16 историй о...

Елена МЕДВЕДЕВА

Целый год в новостных лентах наших подписчиков в «ВКонтакте» появлялись материалы под хэштегом #выпускникиРИНХа. Шестнадцать интервью о бизнесменах, продюсерах, бренд-менеджерах, музыкантах, фотографах, бухгалтерах и многих других, кто не так давно получил заветный диплом РГЭУ (РИНХ) о высшем образовании, но уже добился успеха.

Это сейчас они взрослые, но еще совсем недавно носили гордое звание студента родной альма-матер. И если проанализировать, то все беседы условно можно разделить на пять «станции» Уроки, открытия, сражения, беседы и путешествия, через которые прошла ведущая проекта.

УРОК

Встреча со старшими всегда предполагает некий познавательный подтекст, ведь они знают больше и могут посоветовать, как поступить. Но поиск ответа на главный вопрос «Каково это – быть взрослым?», моментально переводит тебя в категорию ученика, который ловит каждое слово учителя. Например, «учителя жизни», выпускника заочной формы обучения факультета экономики и управления Ейского филиала РГЭУ (РИНХ) 2013 года, а ныне владельца своего бизнеса, Сергея Киреева или «учителя успеха», выпускника факультета национальной и мировой экономики (ныне ФМиП) 2008 года, предпринимателя Александра Ткачева. Хотя разница в возрасте между нами небольшая и слова их не полны сакральных тайн. Но им почему-то хочется верить: что «взрослая жизнь ничем не отчается от невзрослой» и «главное – себя воспринимать взрослым».

После таких бесед появляется чувство полета и вдохновения, ведь теперь ты знаешь, как добиться успеха в студенчестве, увлечениях, на чем надо сконцентрировать внимание. Оказывается, все просто: надо хотеть что-то делать и брать по максимуму. И ведь, в конечном счете, урок, если мы находим его полезным, всегда заставляет задуматься над своей жизнью.

ОТКРЫТИЕ

Вопросы для выпускников были сложными и простыми одновременно. И здесь каждый из героев приходил к распутью, где было два пути: ответить автоматически или начать рассуждать и прийти к настоящему откровению. И те, кто отважился пойти вторым, не самым легким путем, становился настоящим открывателем. Прежде всего, для меня.

– Что за страшный термин «взрослая жизнь»? Нет взрослой и невзрослой жизни, есть просто жизнь, – уверен выпускник факультета коммерции и маркетинга (ныне ФТД) 2012 года Константин Гаврилин. – Люди зачем-то придумали этот термин, но он очень однобокий и ограниченный. «Взрослую жизнь» можно рассматривать как проблему или как задачу с решением. Выбор только за вами.

И уже после того, как человек закончит свой монолог, отвечая на вопрос, можно было поймать себя на мысли, что именно в эту самую секунду ты совершенно не знаешь, что сказать. Да и говорить, в принципе, не хочется. Хочется рефлексировать, искать.

СРАЖЕНИЕ

Но путь не всегда бывал простым. Иногда, чтобы найти что-то интересное, приходилось вступать в настоящую битву. Тогда я и мой герой «облачались» в доспехи и, как воины враждующих племен, бились за священное сокровище. В нашем случае – за истину. Так было, когда мы с выпускницей факультета коммерции и маркетинга 2012 года Ириной Лесниченко пытались разобраться, как найти себя в работе по специальности. И вот, представьте, я рассекаю своим мечом воздух, бросая вопрос: работа должна приносить деньги или удовольствие? Но Ирина отвечает встречным ударом: «Вас никто не возьмет на крутую должность сразу, придется много работать». После полуторачасовой «битвы» обе стороны пришли к общему мнению – надо работать над собой, чтобы чего-то добиться.

БЕСЕДА

В перерыве между уроками и сражениями были неспешные беседы обо всем. Настоящее наслаждение. Так получилось с выпускницей факультета коммерции и маркетинга 2012 года Натальей Рябцевой, с которой мы рассуждали о правильности выбора в жизни.

– Выбор похож на коридор с дверями. Но если есть дверь, то нужно в нее обязательно войти, несмотря на страх. Просто слушайте свое сердце – оно подскажет правильное решение, – убеждена Наталья.

Я называю такие разговоры «обо всем и ни о чем одновременно». Говоришь с героем больше дух часов, а кажется, что прошло минут пять. И в конце остается приятное послевкусие, а на лице – легкая улыбка.

ПУТЕШЕСТВИЕ

А порой я просто превращалась в туриста, который внимательно слушал экскурсовода. «Дорогие пассажиры, наш самолет пролетает над Францией. И выпускница учетно-экономического факультета 2015 года, выпускница программы двойных дипломов Наталья Зварич рассказывает об учебе в Университете им. братьев Люмьер Лион-2. Взгляните в иллюминаторы – перед вами с высоты птичьего полета Испания и рассказ выпускницы финансового факультета (ныне ФЭиФ), выпускницы программы двойных дипломов 2013 года Дарьи Красавиной. А вот уже и Канада – свою историю о стажировке в этой стране поведала выпускница факультета лингвистики и журналистики 2012 года Алина Кадырова». И ты, как настоящий путешественник, не устаешь удивляться увиденному, то есть услышанному.

Столько историй и возможных путешествий, уроков, сражений, бесед и открытий еще ждет нас с вами впереди! Надо лишь запастись терпением и совсем скоро вы, дорогие читатели, сможете узнать новую историю. Какой она будет? Я пока сама не знаю.

Выпуск 2017: избранное

Студенчество – одно слово, а сколько воспоминаний. Это и судорожные поиски аудитории, лекции, манящий запах пирожков в буфете, бессонные ночи, сессии и наконец – диплом. Все для того, чтобы из неотшлифованного алмаза стать настоящим украшением нашего вуза. Ребят, достойных звания лучших выпускников немало. Однако именно этих выпускников 2017 года бакалавриата и магистратуры нам назвали в деканатах. Они не только отлично учились, но и смогли достичь высоких результатов в научной, спортивной, общественной и культурной жизни университета.

Любовь Частухина, ФКТиИБ:

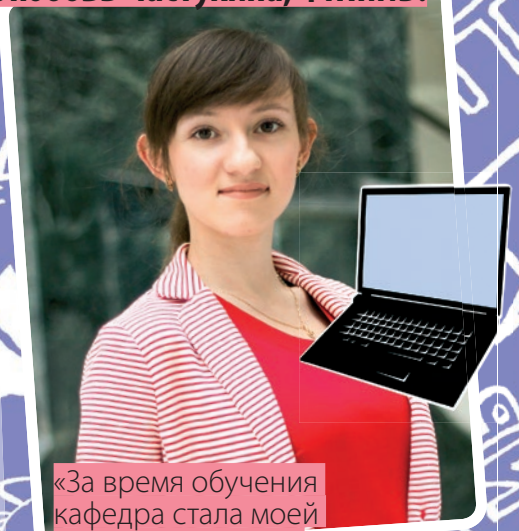

«За время обучения кафедра стала моей семьей, а группа – родными и близкими»

Игнат Кандилов, УЭФ:

«Спасибо родной альма-матер за лучшие, яркие и интересные четыре года в моей жизни!»

Елизавета Гончарова, ФЛиЖ:

«Горжусь профессиональным опытом в СМИ и выпуском первого собственного сборника стихотворений "Маяк"»

Ирина Семенцова, ЮФ:

«Горжусь своими победами на научном поприще. Каждая из них была по-своему важна, потому что в них был вложен титанический труд»

Владислав Анисимов, ФЭиФ:

«Спасибо преподавателям за качественные и действительно необходимые знания, как по отдельным предметам, так и по жизни в целом!»

Седа Альбекова, ИМ:

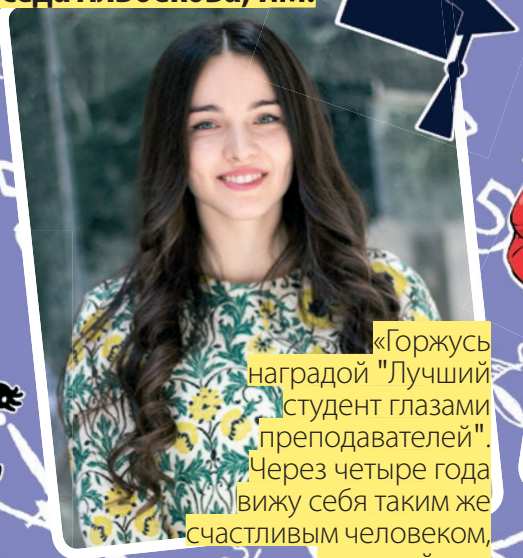

«Горжусь наградой "Лучший студент глазами преподавателей". Через четыре года вижу себя таким же счастливым человеком, как и сейчас»

Харитон Агрба, ФТД:

«В ближайшие четыре года хочу поступить в магистратуру, продолжать спортивную карьеру и попробовать свои силы в боксе на Олимпиаде в 2020 году в Токио»

Фотограф — Екатерина ДЗАДЗАМИЯ, материал собирала — Екатерина САРАНА

На КОНу – будущее школьников

Аксинья КРАВЧЕНКО

С 29 мая по 1 июля 104 студента РГЭУ (РИНХ) примут участие во Всероссийском волонтерском проекте «Корпус общественных наблюдателей», в рамках которого одна часть останется дома, а другая отправится в Москву, чтобы следить за ходом проведения Единого государственного экзамена. Обо всех тонкостях, возможностях и ожиданиях корреспондентам «РИНХбурга» рассказали участники проекта.

Созданный Общероссийской общественной организацией «Российский Союз Молодежи» при поддержке Федеральной службы по надзору в сфере образования и науки РФ в 2014 году проект с каждым годом набирает все большую популярность среди молодежи. Наши студенты успели за четыре года побывать в Ставропольском крае, Ингушетии, Осетии, Крыму, Волгограде и Чеченской Республике. А количество участников выросло с 10 до 104.

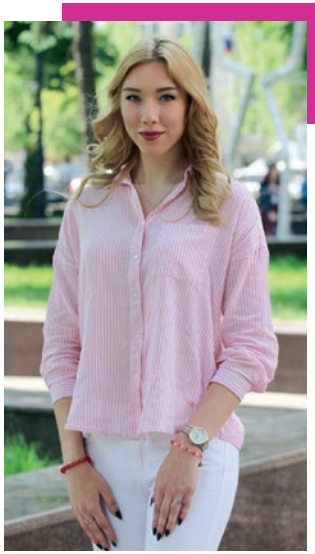

Имя наблюдателя: КРИСТИНА ЖУРБА
Уровень: Новичок
Ранг: УЭФ, 2 курс
Количество наблюдений: 0

– Я давно хотела поучаствовать в проекте «Корпус общественных наблюдателей». Мне интересно познакомиться с внутренней стороной проведения ЕГЭ. О проекте я узнала от заместителя председателя студенческого совета нашего университета Риммы Карапетян и подумала: О! Классно! Надо будет попробовать! И попробовала. Заполнила заявление, прошла обучение, тестирование и собеседование, по результатам которых мне выдали все необходимые атрибуты наблюдателя: рабочую тетрадь, майку и бейдж.

Это несложно, участником может стать любой человек, достигший восемнадцати лет и являющийся гражданином РФ. В этом году мы едем в Москву – это очень ответственный шаг: придется рано вставать и быть внимательной ко всему, но думаю – справлюсь, ведь меня очень хорошо подготовили на выездной школе.

Имя наблюдателя: Владимир ЛОХАНОВ
Уровень: Любитель
Ранг: ЮФ, 3 курс
Количество наблюдений: 1

– Приехав в Грозный, первое, что нас поразило – очень теплый и радушный прием. Такого мы не ожидали. Нам говорили, что в Чечне будет сложно, много нарушений и полный беспредел, но ни с чем таким мы не столкнулись – люди относились к нам с уважением и почтением.

В пять утра – подъем, завтрак, после чего мы выезжали в РЦОИ*, откуда нас распределяли по пунктам. В восемь часов мы уже были на пунктах, где нашей главной задачей было наблюдать. До экзамена – за опечатыванием кабинетов, наличием металлорамок и всех необходимых сотрудников, у которых обязательно должно быть удостоверение о разрешении находится на пункте, отсутствием вспомогательной информации на стендах и работой камер. Во время экзамена – за порядком и отсутствием нарушений. А после за пересчетом и упаковкой индивидуальных комплектов в возвратно-доставочные пакеты. Мы глаза, не более.

*Региональный центр обработки информации

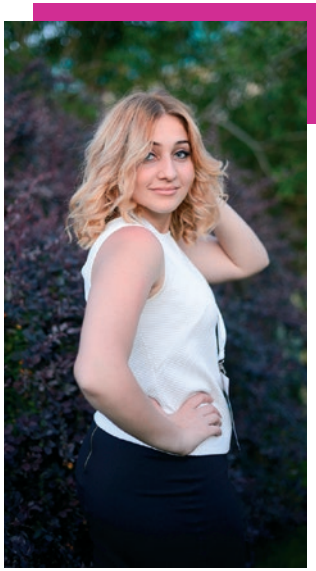

Имя наблюдателя: Римма Карапетян
Уровень: Профессионал
Ранг: ФТД, 3 курс
Количество наблюдений: 3

– Когда я была участником, координатор, который был со мной, не смог присутствовать на крупном совещания в ДГТУ и меня попросили заменить его. Сначала я испугалась, ведь тогда я была ничего непонимающим в этом новичком. Но рискнуть решила. И как-то завертелось: презентации и выступления в университетах. А потом увидела заявку на пост координатора, которую, конечно, заполнила – так и стала региональным координатором.

Сейчас в мои обязанности входит отбор самых достойных для поездки в Москву, а это на секундочку 400 человек со всего Ростова. Составление списков на аккредитацию, покупка билетов и продумывание транспорта от автостанции. В рамках выездной школы я должна была сплотить ребят, чтобы они помогали друг другу и делились возникающими проблемами, так как Москва и Ростовская область считаются самыми сложными по наблюдению. Хотя сложной принято считать Чеченскую Республику. Но это лишь стереотип.

Фотографии из личного архива героев

Координатор-супергерой

Валерия ЗИНЧЕНКО

Год назад студенческий профком создал школу координаторства «Кузница кадров». Суть задумки в том, чтобы сделать из студентов – будущих координаторов, которые помогали бы адаптировать первокурсников в РИНХе.

На что я была готова ради координаторства? Оказалось, спать по четыре часа, есть раз в сутки, рискнуть отложить написание курсовой и написать этот репортаж. Думаю, что в рядах супергероев скоро примут за свою. Это я о «Кузнице кадров», которая в этом году в нашем университете прошла с 18 по 21 мая.

– Три года назад мы запустили пробную, демо-версию, координаторства, но только в прошлом году это систематизировалось и превратилось в «Кузницу кадров», – рассказала мне председатель первичной профсоюзной организации обучающихся РГЭУ (РИНХ) Екатерина Николаевна Лозина. – Идея профкома, цель – подготовка студентов-координаторов, которые помогут первокурсникам адаптироваться в университете.

Тематика нынешней школы – супергерои. В этом году было подано 100 заявок через интернет, 85 человек подтвердили свое участие, но только 60 в итоге дошли до финального этапа – теста и собеседования.

Все участники в первый же день школы были поделены на семь команд, во главе которых стали семь супергероев – студентов 2-3 курсов разных факультетов нашей альма-матер: Человек-Паук, Халк, Железный Человек, Женщина-Кошка, Тор, Бэтмен и Капитан Америка. Получив именной бэйдж со своим супергероем, я оказалась в команде Данила Федосенко, он же Железный Человек под прикрытием, студента второго курса ФЛиЖ. И понеслось!

За четыре дня насыщенной программы мы сожгли калории, компенсировав это приобретенными суперспособностями. И что же мы в итоге приобрели?

СВЕРХЧЕЛОВЕЧЕСКИЙ ИНТЕЛЛЕКТ И ПАМЯТЬ

Кто такой лидер? Как стать первокурснику другом? Что делать, если выходить на сцену страшно? Информации было много: боялись, что все не запомним. Слушая лекции, мы понимали, что страхи могут быть у несокрушимого Супермена, но только не у нас! Получение стипендии, заселение в общежитие, и, конечно, о наболевшем для факультета лингвистики и журналистики – переходе с коммерции на бюджет – ответы на все возможные и даже невозможные вопросы мы должны были запомнить во время лекций. Ведь первокурсники могут засыпать тебя сотней вопросов. Сверхчеловеческую способность находить ответы на все, даже самые каверзные, из них – приобрели!

АБСОЛЮТНАЯ НЕУЯЗВИМОСТЬ И СУПЕРСКОРОСТЬ

Отношения между ребятами во многом влияют на успехи всей студенческой группы. Поэтому не обошлось и без практики. Мы прорабатывали тренинги по командообразованию, которые помогают убрать стеснение и наладить общение. Изучали на собственном примере упражнения на сплочение. Помню, когда я была на первом курсе, человека, который бы помог мне адаптироваться к университетской жизни, поведав о лайфхаках, традициях и истории, не было, все приходилось постигать самостоятельно.

Был и тематический квест, после которого я, кажется, смогу оказываться в нужном месте в нужное время с молниеносной быстротой. С новыми знаниями мы стали сильнее, выносливее и сообразительнее, а нашей невероятной скорости позавидует сам Флэш.

ВНЕЗЕМНАЯ ЛЮБОВЬ И БЛАГОДАРНОСТЬ

В завершении школы было припасено не менее интересное активити. Все команды подготовили выступления и подарки для своих супергероев – кураторов. Не хотелось, чтобы все заканчивалось. Мило, грустно, сердечно, но, как любой супергеройский фильм, все завершилось с верой в счастливое будущее.

Благодаря взрыву эмоций, взаимной самоотдаче и пониманию, что через считанные месяцы каждый из нас будет открывать первокурсникам новый, неизведанный для них мир, мы полюбили студенческую жизнь еще сильнее. Конечно же, для этого чувства супергеройские способности не нужны.

А теперь – спасать мир, то есть помогать первокурсникам, конечно!

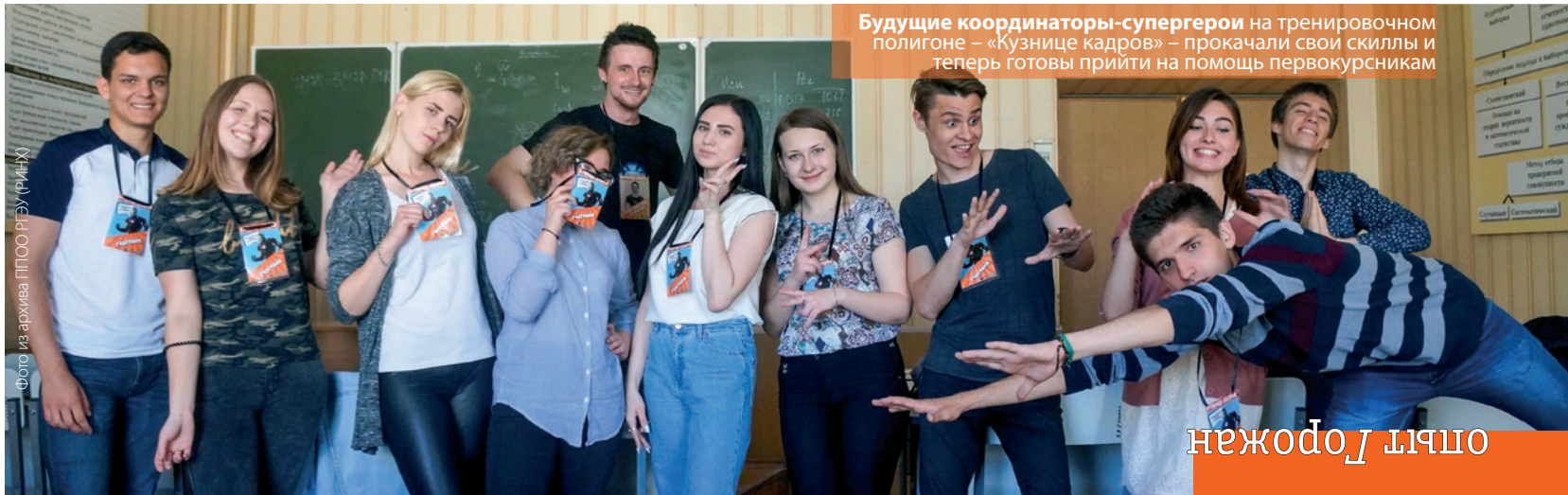

Фото из архива ППОО РГЭУ (РИНХ)

Будущие координаторы-супергерои на тренировочном полигоне – «Кузнице кадров» – прокачали свои скиллы и теперь готовы прийти на помощь первокурсникам

опыт Горожан

ЭКОЛОГИЯ

Елизавета КРУЧИНИНА

Что может сделать обычный человек для того, чтобы улучшить экологическое состояние своего региона?

Кажется, совсем мало. От меня одного ничего не изменится, скажет тысяча человек в разных концах страны – и опустят руки. Но тысяча – уже не один. Чувствуете разницу? Корреспондент «РИНХбурга» приобщилась к теме экологии и выяснила, что такое экоорганизации, зачем они созданы, чем занимаются и как стать их волонтером.

Организации «Порядок» и «ЭКА», которые действуют в Ростова-на-Дону, занимаются эколого-просветительской деятельностью. Их волонтеры не только помогают бороться с мусором, но и рассматривают тему экологии во всех ее аспектах, популяризируя некий образ жизни – экологический. Оказывается, экология – не только охрана окружающей среды, но и правильное питание, спорт, понимание того, что организм каждого человека – отдельная экосистема в составе общей экологической цепочки.

«ПОРЯДОК», эколого-просветительская региональная организация

Девиз: «Есть проблема, но вместе мы – решение»

Об организации: комплекс социально-экологических проектов, который организован совместно с АО «Ростоввторпереработка» и другими партнерами. Реализуется проект при информационной поддержке Управления образования города Ростова-на-Дону и МБУ ДО города Ростова-на-Дону «Детский эколого-биологический центр». «Порядок» существует за счет собственных средств, а также, пожертвований частных лиц.

Цель: защита экологической среды – особый образ жизни. Улучшить состояние экологии за счет предотвращение попадания в окружающую среду бумажных и пластиковых отходов.

Проекты: «Порядок», «Яркая экология», «Раздельный сбор», «Экомобиль», «ЭкоНомия».

Адрес: Ростов-на-Дону, пер. Соборный, 90.

Сайт: *http://eco-poryadok.ru/*

– Проект «Яркая экология» – ежемесячное мероприятие, – рассказывает вице-президент организации Артем Козлов. В рамках акции проводится сбор макулатуры в детских садах. На вырученные деньги маленьким победителям достаются приятные призы: краски или игрушки, и целый настоящий праздник с музыкой, играми, конкурсами.

Новым проектом организации стал «Экомобиль». С картой маршрута следования экотранспорта можно ознакомиться на их сайте.

Волонтеры проектов, кроме счастливых глаз детей и гордости за свою деятельность, получают бонусы – «тусовки». Под этим словом, конечно, подразумеваются выезды на природу и отдых дружной компанией. Стать волонтером организации очень просто. Достаточно заполнить заявку на сайте или позвонить по телефону +7-904-509-75-78.

– Хотелось, чтобы администрация города принимала более активное участие в нашей деятельности. Провели мы акцию – хочется грамоту выдать. Но одно дело, когда грамота с печатью от экоорганизации, а другое – от администрации города! – делится Артем.

Также можно присоединиться к акции раздельного сбора мусора, которую организация проводит каждое первое воскресенье месяца. Пункты сбора охватывают все районы города (см. на сайте организации). Принимаются: стеклянные бутылки, жесть и алюминий, батарейки и аккумуляторы, ПЭТ-бутылки (кроме белых!), пластик маркировки 2 (упаковка из-под шампуней, чистящих средств, различные крышки), пластик маркировки 5, 6 (контейнеры из-под продуктов, тортов), пакеты, упаковки (только те, которые тянутся!).

«ЭКА», межрегиональная общественная организация

Девиз: «Зеленая революция в России»

Об организации: волонтерские движения «ЭКА» действуют на территории пятидесяти регионов России.

Цель: жизнь человека в гармонии с природой.

Проекты: «Программа по лесовосстановлению», «Зеленые школы России», «Раздельный сбор и переработка отходов», направление «Защита экоправ», «Зеленые вузы», ежегодная премия ЭКОПОЗИТИВ.

Адрес: встречи происходят в неформальной обстановке в разных местах города.

Сайт: *http://ecamir.ru/*

– Мы понимаем, что лучше раз сделать, чем десять – сказать. Месяц назад провели акцию «Экодвор». Волонтеры движения устроили мини-праздник для жителей дворов города Ростова, а после себя оставили контейнеры для раздельного сбора мусора, – рассказывает руководитель ростовского штаба Юлия Филоненко.

Методика раздельного сбора мусора сейчас популярна среди многих экологических организаций. Собранный раздельно мусор можно переработать. Занимаются переработкой мусора такие компании как: «Ростоввторпереработка», «ООО Донская экологическая компания», «Юг-ЭкоАудит».

Все есть экология. В направлениях работы «ЭКА» есть подразделение спортивного образа жизни и экологии питания: популяризации ПП (правильного питания), вегетарианства. А также самый новый проект – «Экология продления жизни», или «Клуб 120-летних».

Многие ученые, развивавшие тему профилактики старения, пришли к выводу, что старение – заболевание на клеточном уровне. Следовательно, когда у нас что-то болит и мы беремся это лечить, то лишь боремся с последствиями старения органов. К сожалению, информация о том, что старение можно существенно отодвинуть, улучшив качество жизни и экологическую среду, почему-то активно в массы не внедряется. В команде «Клуба 120-летних» пока только молодежь, но в будущем участники хотели бы привлекать к активной позиции взрослых и пожилых людей.

Раз в две недели для волонтеров «ЭКА» проводят собрания в неформальной обстановке, где обсуждается план ближайших действий и организация предстоящих мероприятий. Для того, чтобы стать волонтером достаточно связаться с Юлией Филоненко, написав ей на почту *sinoikiya@rambler.ru*, или по телефону +7-928-176-10-77.

Рассматривая экологию с позиции не только охраны окружающей среды, а и правильного питания, спорта, продления жизни, комфортного сосуществования с природой, становится ясно, что каждый человек может найти свои интересы в экологической деятельности, если…

Если, конечно, захочет.

Фото из архива организаций

Полная версия материала vk.com/rinhburg

полезное Горожанам

Есть ли жизнь без Instagram?

Решила выяснить корреспондент «РИНХбурга» Ярослава Василец и отказалась на месяц от популярной соцсети.

Что мы делаем, когда просыпаемся утром? Сразу же встаем с кровати и делаем зарядку? Нет. Идем чистить зубы и умываться? Нет. Еще даже не встав с кровати, берем в руки телефон и проверяем свои социальные сети: Facebook, «ВКонтакте», Twitter или Instagram. У каждого из нас есть своя любимая соцсеть, жизнь без которой мы уже не представляем.

Подписки, лайки и ежесекундные посты в Instagram – неотъемлемая часть моего обычного дня. Может ли моя жизнь измениться без Instagram, с которым мы дружны уже четыре года? Думаю, вряд ли, но чтобы это проверить, я на месяц откажусь от него.

ДО ЭКСПЕРИМЕНТА

За неделю до эксперимента я начала самонаблюдение, четко фиксируя, сколько часов в день я уделяю Instagram, по каким причинам захожу в соцсеть и как на мою жизнь влияют лайки.

Подсчитать сколько раз в день я захожу в соцсеть оказалось сложно. В моменты, когда мне скучно, когда есть свободное время или даже когда я очень занята, находится минутка, чтобы обновить ленту. Выяснилось, что больше всего времени я трачу на эту соцсеть перед сном и в период ожидания. В среднем четыре часа в день я уделяю сети: смотрю видео, читаю новости, публикую свои фото и просматриваю френдленту.

Как постоянный пользователь «Инстаграма» я часто задаю себе вопрос: какую же фотографию я опубликую сегодня? Мы ищем красивое место, фотографируемся, нередко фотографируем свои ноги, еду или котов. Делимся фото в профиле и ждем лайков. За эту неделю я опубликовала три фотографии, которые, как мне кажется, стали успешными, ведь количество лайков растет ежедневно – 273 лайка за неделю до эксперимента.

И еще за эту неделю я разработала пятибалльную шкалу зависимости от соцсети, где 5 баллов – невыносимая тяга к сети, а 1 балл – полная свобода от нее.

ЭКСПЕРИМЕНТ

День 1. Мой эксперимент стартовал, а значит, самое время учиться жить за пределами виртуального мира – я удалила приложение со смартфона. И в течение месяца буду фиксировать, как сложился мой день без любимой социальной сети.

Сегодня меня посещают очень странные чувства, с одной стороны, я горжусь собой, считаю, что совершила серьезный поступок, который подарит мне больше времени для важных дел. А с другой стороны – понимаю, что я как без рук. На протяжении всего дня, думаю, о том, что может, стоит нарушить правила, скачать приложение или зайти в Instagram с компьютера? ***Оценка по шкале зависимости – 5 баллов.***

День 5. За 30 минут до удаления Instagram я опубликовала свою последнюю фотографию. И теперь интерес о том, сколько же лайков под фото, меня не покидает ни на секунду. Признаюсь честно, сегодня я пошла на небольшую хитрость – попросила одногруппницу сказать мне, сколько же лайков набрал мой последний пост. Она всячески предлагала мне взглянуть в экран телефона и посмотреть самой, но я не поддалась на ее уговоры и ограничилась только цифрой – 226 лайков. ***Оценка по шкале зависимости – 4 балла.***

День 9. Раньше все мои посиделки с подругами в кафе не проходили без томного молчания и залипания в телефоне. Но теперь все это заменилось болтовней, будем вытеснять эту вредную привычку: мы же встретились пообщаться. ***Оценка по шкале зависимости – 4 балла.***

День 13. Привет, Twitter! Новое приложение скачено на мой смартфон, и я начинаю поиск своих друзей. Наконец-то я снова в центре всех событий. Почему же я раньше и не думала стать пользователем «Твиттера»?! ***Оценка по шкале зависимости – 2 балла.***

День 17. Сегодня не было времени даже подумать об «Инстаграме» и о том, что такое соцсети. На денечек потеряла связь с миром. Ничего завтра будет день, и будем поглощать все последние новости интернета. А сейчас нет времени смотреть на экран смартфона: самое время отправиться на пробежку. ***Оценка по шкале зависимости – 1 балл.***

День 22. Только и вижу, как люди, которые окружают меня, зависают в Instagram. Некоторые друзья делают вид, что слушают меня, но в тоже время занимаются совсем другим. Краем глаза я все-таки увидела, что у моей подруги жизнь в соцсети кипит, а лайки бегут один за другим. Жаль, что в «Твиттере» у меня не так много друзей, чувствую себя совсем одинокой. Так не хватает внимания подписчиков. Взгрустнулось. ***Оценка по шкале зависимости – 3 балла.***

День 29. С каждым днем я все больше и больше слежу за окружающим миром. Раньше, когда я ехала в транспорте, оторвать мой взгляд от ленты в Instagram было невозможно. Скажу честно, что иногда мне даже случалось проехать свою остановку. Забыв обо всем, я могла полностью погрузиться в виртуальный мир этой сети. Теперь же мой взгляд просто не оторвать от окна. ***Оценка по шкале зависимости – 2 балла.***

День 31. Вот и подходит к концу мой эксперимент. Поначалу я уже была готова сорваться и покончить с этим, часто мне было нелегко, но это того стоило. Столько нового и увлекательного я открыла для себя без границ, которые ставила передо мной пресловутая соцсеть. Уже завтра я смогу снова стать ее активным пользователем. Но нужно ли мне это? Даже не знаю. ***Оценка по шкале зависимости – 1 балл.***

ПОСЛЕ ЭКСПЕРИМЕНТА

После эксперимента наши отношения с Instagram сильно изменились. Сейчас у меня нет желания обновлять ленту, каждые пять минут, гнаться за лайками и фотографироваться только ради новых постов в профиль. Эксперимент показал мне, насколько увлекательна жизнь без лайков и репостов. Советую и вам хотя бы на неделю отказаться от своей любимой соцсети и посмотреть, как же поменяетесь вы и все вокруг.

Иллюстрации Милы ХАРИТОНОВОЙ

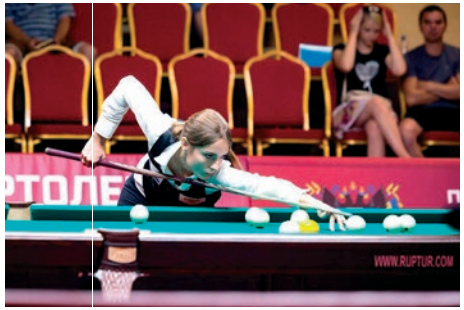

Золото, серебро и бронза РИНХа

Ярослава ВАСИЛЕЦ, Виолетта ХАРЧЕНКО

Корреспонденты «РИНХбурга» подсчитали, сколько медалей в этом учебном году завоевали атлеты и спортивные клубы РГЭУ (РИНХ).

С сентября 2016 года по май 2017 наши спортсмены в общей сложности приняли участие более чем в 75 спортивных мероприятиях. Это любительские и профессиональные соревнования, командные и личные первенства.

Среди недавних приятных побед – бронза в старейшей общегородской легкоатлетической эстафете, которая прошла в день праздника Весны и Труда.

Как нам рассказали на кафедре физического воспитания, спорта и туризма, в этом учебном году копилка РГЭУ (РИНХ) пополнилась 18 медалями различных достоинств. Шесть раз наши атлеты удостаивались первого места, четыре раза были вторыми и восемь раз завоевывали третье место на пьедестале почета.

И ОДИН В ПОЛЕ ВОИН

А начнем мы с ректора нашей альма-матер. Да-да, у самого спортивного вуза региона самый спортивный ректор. «РИНХбург» уже неоднократно писал о том, что Адам Умарович заядлый спортсмен и активно занимается боксом, выступает за команду преподавателей в волейболе, увлекается шахматами. В этом году наш ректор стал лучшим среди коллег в самом интеллектуальном виде спорта, одержав победу в турнире по шахматам среди ректоров в рамках Кубка мэра города Ростова-на-Дону.

Отметились студенты и магистранты нашего вуза и в бильярде. Так, магистрант Никита Ливада в 2016 году стал абсолютным чемпионом мира в русском бильярде. А второкурсница юридического факультета Кристина Гудзь взяла золото в Чемпионате России по русскому бильярду для студентов.

Не менее значимы и личные спортивные достижения боксеров. Серьезные победы магистрантов открывают перечень достижений наших студентов в боксе. Дмитрий Кудряшов, более известный как «Русская Кувалда» стал обладателем титула WBC Silver в первом тяжелом весе. Чингиз Натыров стал победителем спартакиады студентов вузов Ростовской области в весовой категории 52 кг. Вместе с Натыровым в данной спартакиаде победу одержал второкурсник факультета менеджмента и предпринимательства Роман Подопригора в весовой категории 56 кг.

ВМЕСТЕ МЫ – СИЛА

Все 14 спортклубов и секций нашего вуза продолжают развиваться и радовать нас, болельщиков и любителей спорта, новыми успехами и победами. И хотя, молодцы, разумеется, все, но некоторые команды и сборные особенно отличились в этом учебно-спортивном сезоне.

Невозможно обойти вниманием ассоциацию баскетбольных клубов «БАРС». Команда появилась только в 2016 году, а уже уверенно заявила о себе. На сегодняшний день команда является членом Всероссийской студенческой лиги ВТБ, победителем чемпионата Ростова-на-Дону за 2016-2017 год и чемпионом Мужской любительской баскетбольной лиги России в 2016-2017 году.

Зажигательная команда девочек-черлидеров Star показала высокие результаты и принесла университету серию побед: вошла в четверку лучших сборных II открытого чемпионата Евразии и заняла второе место в Чемпионате и Первенстве Ростовской области.

Ребята сборной команды по бадминтону победили в международном студенческом фестивале «Кавказ – наш общий дом», а волевая команда по боксу дважды завоевала чемпионство – в Универсиаде вузов и чемпионате Ростовской области.

Наши шахматисты принесли золото в копилку университета в Открытом новогоднем шахматном турнире, посвященном 85-летию РГЭУ (РИНХ), а также стали лауреатами второй степени в шахматном турнире Кубка главы администрации города Ростова-на-Дону.

Целеустремленная футбольная сборная стала бронзовым призером областного студенческого фестиваля «Молодежная спортивная лига» и вошла в тройку лучших команд Всероссийских соревнований «Мини-футбол – в вузы».

Выдающаяся команда по женскому волейболу показала свой профессионализм и заняла первые места в Кубке Ростовской области 2017 года и в Спартакиаде молодежи – жителей Ростовской области.

– Каждая из сборных достойно представила университет в различных соревнованиях. Мы гордимся нашими чемпионами и желаем им не останавливаться на достигнутом, пополняя копилку университета новыми победами, – прокомментировала спортивные итоги учебного года доцент кафедры физвоспитания, спорта и туризма Тамара Алексеевна Жаброва.

Фотографии из архива медиацентра РГЭУ (РИНХ)

80 лет Ростовской области

13 сентября 2017 года Ростовская область отметит свое 80-летие. В честь этого юбилея корреспонденты решили напомнить вам, дорогие читатели, чем славится наш Донской край.

Высота самого известного памятника донского края «Григорий и Аксинья» составляет 6,5 метров, вес – 12 тонн

Длина реки Дон составляет 1870 км, а объем Цимлянского водохранилища – 24 млрд м^3

Всевеликое войско Донское насчитывает 366 казачьих обществ, в которых состоит 55 тысяч 161 человек*

В 1965 году наш земляк Михаил Александрович Шолохов получил Нобелевскую премию по литературе «За художественную силу и цельность эпоса о донском казачестве в переломное для России время»

* На 1 ноября 2016 года

Общая площадь Ростовской области составляет 100 967 км, а численность населения – более 4 млн человек

Большим спросом на мировом рынке пользуются транспортные и военные вертолеты, конструируемые на Дону

Донской край – это и крупнейший центр сельхозмашиностроения. В области производится около 50% всей российской продукции сельхозмашиностроения

На территории РО уживается 1700 видов растений, 76 видов млекопитающих и 100 видов рыбы. Знаменита наша область и речными раками

Ковыль – символ раздольной донской степи. Наиболее распространенные в наших степях разновидности растения – ковыль Лессинга (ковылок) и ковыль волосатик (тырса)

И конечно же, на Дону самые красивые девушки и самая вкусная шаурма

Художник-иллюстратор – Юлия НАЗАРЕНКО
Информацию подготовила Аксинья КРАВЧЕНКО на основе открытых интернет-источников

РИНХ burg

№61
июнь_2017

Хочу сказать спасибо ректору РГЭУ (РИНХ) за ту поддержку, которую он оказывает в развитии спорта!

Благодарю вуз за прекрасных преподавателей, настоящих друзей и возможность самореализации!

СПАСИБО РИНХУ ЗА ЗНАНИЯ!

Через 4 года вижу себя успешным юристом крупной компании

Планирую открыть собственное дело, ввести инновации в нашу экономику. Я хочу изменить мир!

Горжусь тем, что стал студентом года в 2016 году

Спасибо университету за друзей, за веселые пары, за стипендию, за беззаботное время!